



Receita Líquida da Multiner aumenta 2,5% no 2T13 e 14,5% no 1S13

Rio de Janeiro (RJ), 30 de junho de 2013 – A Multiner S.A, uma empresa de geração, transmissão e comercialização de energia elétrica e com participação, como sócia ou acionista, em outras sociedades civis ou comerciais no setor de energia, anuncia os resultados financeiros relativos ao 2T13. As informações financeiras e operacionais a seguir são apresentadas em base consolidada e de acordo com os princípios e práticas contábeis adotadas no Brasil. Os valores são expressos em reais (R\$), exceto quando indicado de modo diferente.

DESTAQUES:

- A Companhia apresentou resultado negativo de R\$ 21,7 milhões no 2T13. No mesmo período do ano anterior, a empresa havia apresentado um prejuízo de R\$ 36,0 milhões, ou seja, uma redução de 39,7%
- A receita líquida de vendas no 2T13 totalizou R\$ 11,1 milhões, 2,5% acima do reportado no mesmo período do ano anterior.
- No 2T13, a produção de energia elétrica nas usinas operadas pela Multiner foi de 200.658,7 MWh. Do total gerado, a UEE Parque Alegria (Alegria I e II) por 71.133,2 MWh e UTE Cristiano Rocha (RAESA) foi responsável por 129.525,5 MWh.
- **Em maio de 2013**, foi ajuizada nova medida judicial para, liminarmente, suspender os efeitos dos atos administrativos que revogaram as outorgas das UTEs Termopower V e VI, para no mérito declarar a preservação do direito da Cia para construção das usinas, e alternativamente, caso assim não se entenda, sejam os prejuízos convertidos em perdas e danos em favor da Companhia.

2T13

Relações com Investidores

Paulo Cesar Rutzen
Diretor Financeiro e de RI

Carlos Eduardo Gadelha
Analista de RI

Rosane A. G. Oliveira
Gerente de Contabilidade

ri@multiner.com.br
Tel.: (21) 2272-5548

Visite nosso site
www.multiner.com.br

Assessoria de Imprensa
Insight Comunicação
Contato: Vânia Santos
Tel: 21 2509-5399

Resumo dos Indicadores Econômicos e Operacionais

Multiner S.A. - Consolidado						
(Valores em R\$ mil)	2T12 Ajustado	2T13	Variação %	1S12 Ajustado	1S13	Variação %
Receita líquida de vendas	10.874	11.144	2,5%	20.869	23.899	14,5%
Custo das Vendas	(4.919)	(5.457)	10,9%	(8.819)	(9.555)	8,3%
Despesas Gerais e Administrativas	(8.569)	(8.273)	-3,5%	(18.820)	(17.079)	-9,3%
Outras Receitas/Despesas Operacionais	(619)	(1.988)	221,2%	(2.601)	(2.102)	-19,2%
Resultado Financeiro	28.310	(9.040)	-131,9%	(41.078)	(17.599)	-57,2%
Imposto de Renda e CSLL Diferidos	1.323	860	-35,0%	1.769	1.847	4,4%
Lucro/ Prejuízo do exercício	(36.040)	(21.726)	-39,7%	(61.828)	(37.553)	-39,3%



DESEMPENHO OPERACIONAL

Parque Gerador

A Multiner atualmente possui um parque gerador composto por 03 usinas operacionais (Alegria I, Alegria II e Cristiano Rocha). Alegria I e II são comercialmente exploradas por meio de parcerias com outras empresas.

Parque Gerador da Multiner em 31.12.2012

Usina	Participação (%)	Localização	Capacidade Instalada (MW)	Data de Vencimento do termo original da Autorização
Eólica				
New Energy Options Geração de Energia S.A. (NEO - Parque Alegria) *	80%	Guamaré/RN	151,8	12/2031
Total de fonte eólica			151,8	
Termelétrica				
Rio Amazonas Energia S.A (RAESA - Cristiano Rocha)	96%	Manaus/AM	85,0	10/2036
Total de fonte termoeletrica			85,0	
Total			236,8	

(*) Parque Eólico composto por 02 usinas

Produção

No 2T13, a produção de energia elétrica nas usinas operadas pela Multiner foi de 200.658,7 MWh. Do total gerado, a a UEE Parque Alegria (Alegria I e II) por 71.133,2 MWh e UTE Cristiano Rocha (RAESA) foi responsável por 129.525,5 MWh.

No 1S13, Parque Alegria gerou 184.675 MWh, aumento de 131,9% em relação ao 1S12 (79.605 MWh), e RAESA 262.090, aumento de 9,4% em relação ao 1S12 (239.366 MWh).

Parque Eólico Alegria

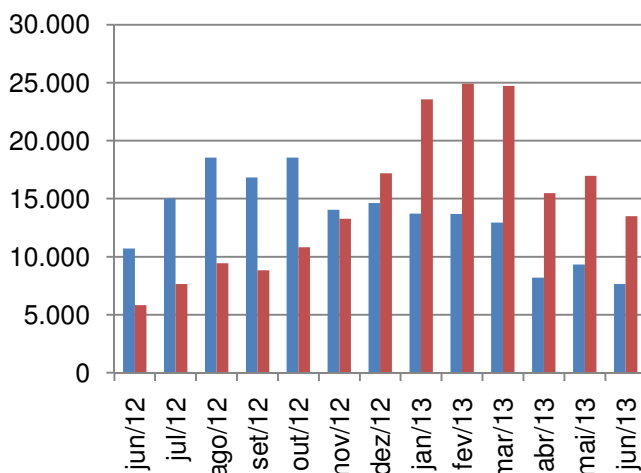

■ UEE Alegria I (MWh) ■ UEE Alegria II (MWh)

RAESA

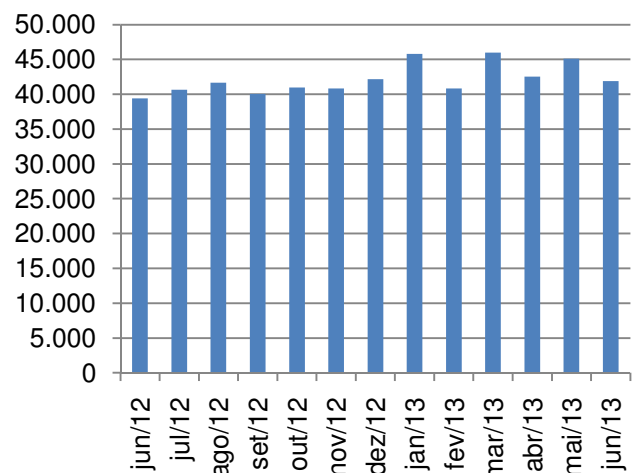

■ UTE Cristiano Rocha (MWh)



DESEMPENHO ECONÔMICO-FINANCEIRO

Multiner S.A. - Consolidado						
(Valores em R\$ mil)	2T12 Ajustado	2T13	Variação %	1S12 Ajustado	1S13	Variação %
Receita líquida de vendas	10.874	11.144	2,5%	20.869	23.899	14,5%
Custo das Vendas	(4.919)	(5.457)	10,9%	(8.819)	(9.555)	8,3%
Despesas Gerais e Administrativas	(8.569)	(8.273)	-3,5%	(18.820)	(17.079)	-9,3%
Outras Receitas/Despesas Operacionais	(619)	(1.988)	221,2%	(2.601)	(2.102)	-19,2%
Resultado Financeiro	28.310	(9.040)	-131,9%	(41.078)	(17.599)	-57,2%
Imposto de Renda e CSLL Diferidos	1.323	860	-35,0%	1.769	1.847	4,4%
Lucro/ Prejuízo do exercício	(36.040)	(21.726)	-39,7%	(61.828)	(37.553)	-39,3%

Receita Líquida de Vendas

No 2T13, a receita líquida de vendas apresentou um aumento de 2,5%, quando comparada àquela auferida no mesmo período do ano anterior, passando de R\$ 10,8 milhões para R\$ 11,1 milhões.

A receita líquida no 1S13 totalizou R\$ 23,8 milhões, 14,5% acima do reportado no 2S12 (R\$ 20,8 milhões). Esse resultado ocorreu devido à correção anual do contrato firmado com a Amazonas Energia S.A.

Receita líquida de vendas (Em milhares de reais)

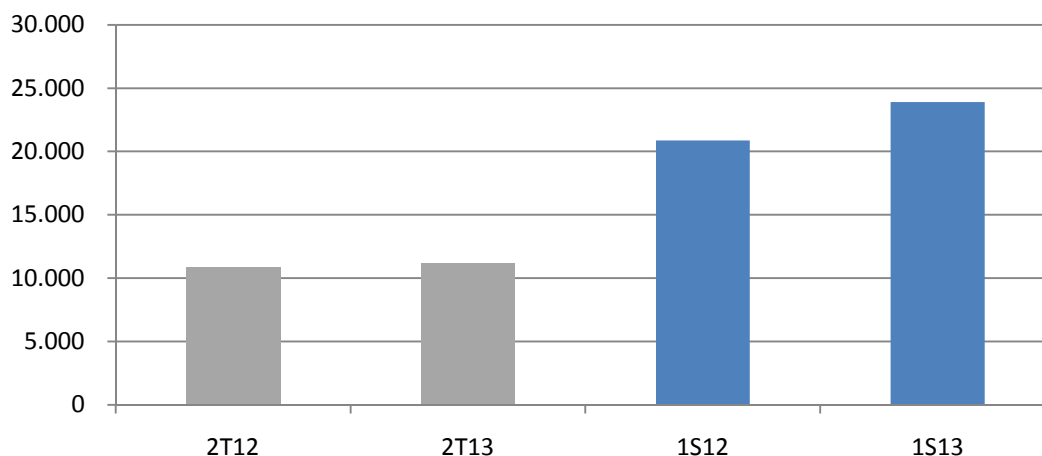

Custos das Vendas de Energia

Os custos das vendas de energia aumentaram em 10,9%, passando de R\$ 4,9 milhões no 2T12 para R\$ 5,4 milhões no 2T13. No 1S13, esses custos alcançaram R\$ 9,5, ou seja, um aumento de R\$ 0,7 milhões, ou 8,3%, aos R\$ 8,8 milhões registrados no mesmo período do ano de 2012. Essa variação se deve principalmente ao aumento de material de consumo da Rio Amazonas Energia S.A. – RAESA.



Despesas Gerais e Administrativas

As despesas gerais e administrativas do 2T13 atingiram R\$ 8,2 milhões. Já essas despesas relativas ao 2T12 foram de R\$ 8,5 milhões. Houve uma redução de 3,5% na comparação entre o período.

No 1S13, as despesas gerais e administrativas foram de R\$ 17,0 milhões. Houve uma redução de 9,3%, ou R\$ 1,7 milhões, aos R\$ 18,8 milhões registrados no mesmo período do ano de 2012. Essas despesas diminuíram devido, essencialmente, à redução no quadro de pessoal, consultorias em geral e jurídicas e armazenagem.

Outras Receitas/ Despesas Operacionais

No 2T13, o saldo da conta de outras receitas/despesas operacionais ficou negativo em R\$ 1,9 milhões. No mesmo período de 2012, houve efeito negativo de R\$ 0,6 milhões.

No 1S13 houve um efeito negativo de R\$ 2,1 milhões, ou R\$ 0,4 milhões a menos em relação aos R\$ 2,6 milhões registrados no mesmo período do ano anterior. Essa queda foi em razão basicamente de uma perda de valor recuperável de ativos realizada no exercício de 2012 (Projeto Pernambuco IV).

Resultado Financeiro

O resultado financeiro líquido do 2T13 e do 1S13 comparado com o mesmo período de 2012 está demonstrado no quadro a seguir:

R\$ Milhares	2T12 Ajustado	2T13	Var. %	1S12 Ajustado	1S13	Var. %
Receita com aplicação financeira	242	0	-100,0%	323	81	-74,9%
Varição monetária positiva	786	817	3,9%	1.950	1.706	-12,5%
Receita com mútuos	1.531	2.783	81,8%	2.116	5.254	148,3%
Varição cambial positiva	173	(44)	-125,4%	925	822	-11,1%
Atualização monetária s/créditos tributários	639	466	-27,1%	1.396	904	-35,2%
Juros s/arrendamento financeiro	4.306	4.533	5,3%	8.657	8.704	0,5%
Outras receitas financeiras	0	1.039	n/a	282	1.039	268,4%
Receitas Financeiras	7.677	9.594	25,0%	15.649	18.510	18,3%

R\$ Milhares	2T12 Ajustado	2T13	Var. %	1S12 Ajustado	1S13	Var. %
Varição monetária negativa	(15.326)	(2.564)	-83,3%	(20.228)	(8.800)	-56,5%
Despesa com juros	(13.448)	(12.524)	-6,9%	(26.327)	(22.549)	-14,4%
Despesa com multas	(777)	(251)	-67,7%	(2.017)	(268)	-86,7%
Varição cambial negativa	(5.781)	(2.263)	-60,9%	(6.557)	(2.399)	-63,4%
Despesa com mútuos	(27)	-	n/a	(272)	-	n/a
Outras despesas financeiras	(628)	(1.032)	64,3%	(1.326)	(2.093)	57,8%
Despesas Financeiras	(35.987)	(18.634)	-48,2%	(56.727)	(36.109)	-36,3%

Resultado Financeiro Líquido (R\$ Milhares)	(28.310)	(9.040)	-68,1%	(41.078)	(17.599)	-57,2%
---	----------	---------	--------	----------	----------	--------



Imposto de Renda (IR) e Contribuição Social (CSLL) Diferidos

No 2T13, houve reversão no valor de R\$ 0,8 milhão. No mesmo período de 2012, essas reversões somavam R\$ 1,3 milhões. No 1S13, a reversão somava R\$ 1,8 milhões, ou 5,9% maior do que a apresentada no 1S12 (R\$ 1,7 milhões).

Lucro/ Prejuízo Líquido

No 2T13, a Companhia apresentou resultado negativo de R\$ 21,7 milhões, porém, significativamente menor do que o resultado negativo apresentado no mesmo período de 2012 (R\$ 36,0).

Na comparação entre os semestres, o resultado negativo também apresentou uma importante redução, passando dos R\$ 61,8 milhões em 2012 para R\$ 37,5 milhões. Tal redução se deu, essencialmente, devido ao aumento da receita (14,5%), diminuição das despesas gerais e administrativas (-9,3%) e ao aumento das receitas financeira (18,3%) e diminuição das despesas financeiras (-36%).

Lucro/ Prejuízo do exercício (Em milhares de reais)

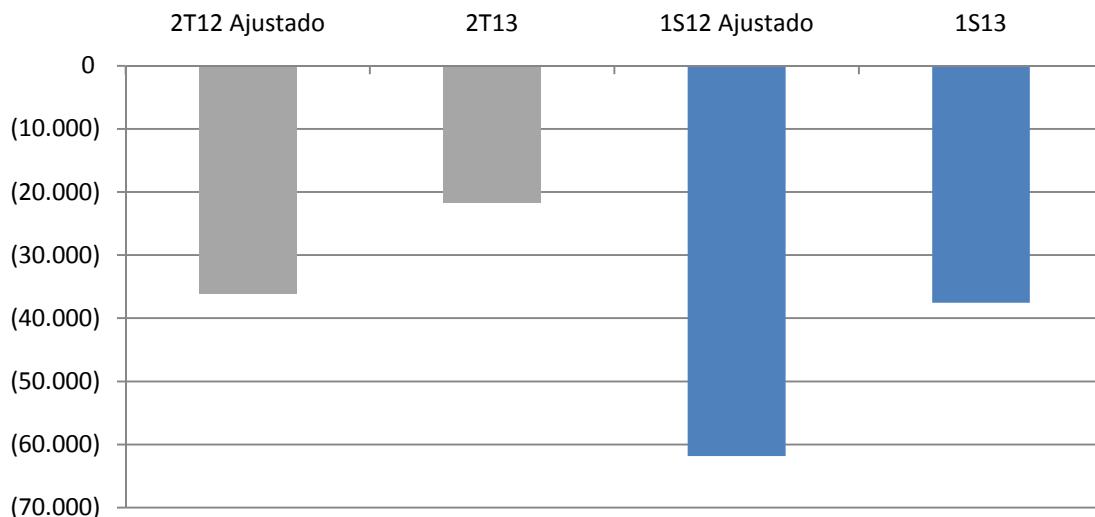



EVENTOS SOCIETÁRIOS

- **Em 09/04/2013 – Assembleia Geral de Debenturistas - AGDEB:** (i) A ocorrência de eventos elencados na Cláusula VI da Escritura Particular de Emissão de Debêntures, Não conversíveis em Ações, com Garantia Flutuante da 2ª Emissão de Debêntures da Multiner S.A. (“Escritura de Emissão”) que podem acarretar a declaração de vencimento antecipado de todas as obrigações da Escritura de Emissão e; (ii) outros assuntos de interesse dos debenturistas.
- **Em 09/05/2013 – Reunião do Conselho de Administração:** (i) Apreciação das demonstrações financeiras do 1º trimestre de 2012 da Companhia e; (ii) Aprovar o aval da Companhia para a repactuação das Cédulas de Crédito Bancário (“CCBs”) da New Energy Options Geração de Energia S.A. e da Rio Amazonas Energia S.A., de credores que não participam do Multiner FIP.
- **Em 20/06/2013 – Reunião do Conselho de Administração:** (i) Apreciação das demonstrações financeiras do 2º trimestre de 2012 da Companhia;

MERCADO DE ENERGIA ELÉTRICA

CONSUMO DE ELETRICIDADE CRESCE 1,1% NO 2º TRIMESTRE DE 2013

AUMENTO ACUMULADO NO ANO, DE 2,8%, É PUXADO PELAS FAMÍLIAS E PELO COMÉRCIO

Segundo relatório divulgado pela Empresa de Pesquisa Energética – EPE, a demanda industrial pela primeira vez desde o primeiro trimestre de 2012, houve crescimento de 1,1% no consumo trimestral no período entre abril e junho sobre igual trimestre do ano anterior. Contudo, o consumo acumulado no ano e em 12 meses ainda apontam queda de 0,5% e 0,9%, respectivamente.

O consumo residencial teve crescimento de 6,0% no primeiro semestre do ano em relação ao mesmo período de 2012, tal expansão se deve ao aumento da posse e do uso de equipamentos eletrodomésticos. Em parte, isto está associado às condições favoráveis de emprego, renda, crédito e desoneração tributária que vigoram nos últimos meses.

Os setores de comércio e serviços também tiveram alta de 5,5% no semestre, com destaque para o Nordeste. A expansão acumulada em 12 meses, de 6,9%, está muito próxima da taxa de crescimento apurada nos 12 meses findos em junho de 2012, de 7,1%.

No ano, o consumo total acumula alta de 2,8%, praticamente o mesmo registrado no acumulado de 12 meses (2,9%). Nas duas situações, a alta é puxada pelo consumo das famílias e do segmento de comércio e serviços.



ANEXO I

Multiner S.A.

Balanços patrimoniais

em 30 de junho de 2013 e 31 de dezembro de 2012

(Em milhares de reais)

Ativo	Consolidado	
	30/6/2013	31/12/2012 Ajustado
Circulante		
Caixa e equivalentes de caixa	180	20.795
Aplicações financeiras vinculadas	1	10.612
Contas a receber	109.920	129.791
Adiantamentos a fornecedores	27.559	26.113
Pagamentos antecipados	397	665
Impostos a recuperar	14.072	13.599
Arrendamento financeiro a receber	10.893	8.094
Bens disponíveis para a venda	61	12
Outros créditos	3.070	3.552
	<u>166.153</u>	<u>213.233</u>
Não circulante		
Realizável a longo prazo		
Adiantamentos a fornecedores	4.410	4.409
Adiantamento para futuro aumento de capital	139.533	131.935
Creditos com partes relacionadas	190.877	182.108
Impostos diferidos	25.011	25.880
Impostos e Contribuições a Recuperar	34.962	36.706
Arrendamento financeiro a receber	197.843	156.516
Depósitos vinculados	781	14.809
	<u>593.417</u>	<u>552.363</u>
Investimentos	-	-
Propriedades para investimento	5.298	5.298
Imobilizado	106.489	152.907
Intangível	239.557	244.600
	<u>944.761</u>	<u>955.168</u>
	<u>1.110.914</u>	<u>1.168.401</u>



ANEXO II

Multiner S.A.

Balanços patrimoniais

em 30 de junho de 2013 e 31 de dezembro de 2012

(Em milhares de reais)

Passivo	Consolidado	
	30/6/2013	31/12/2012 Ajustado
Circulante		
Empréstimos e Financiamentos	209.842	83.954
Fornecedores	129.412	156.956
Salários e encargos sociais	2.005	1.925
Obrigações fiscais	23.569	20.573
Contas a pagar	1.461	1.449
Débitos com partes relacionadas	4	4
Outros	3.101	3.102
	<u>369.394</u>	<u>267.963</u>
Não circulante		
Empréstimos e Financiamentos	353.086	475.792
Obrigações fiscais	28.263	32.503
Provisão para passivo a descoberto	63.657	46.693
Fornecedores	3.374	12.295
Impostos diferidos	54.941	57.657
Provisão para contingências	1.336	1.336
Débitos com partes relacionadas	-	-
Outros	3.152	2.898
	<u>507.809</u>	<u>629.174</u>
Patrimônio líquido		
Capital social	541.888	541.888
Reservas de capital	347.477	347.477
Prejuízos acumulados	(651.137)	(613.836)
	<u>238.228</u>	<u>275.529</u>
Patrimônio líquido atribuível aos controlador		
	<u>(4.517)</u>	<u>(4.265)</u>
	<u>233.711</u>	<u>271.264</u>
	<u>1.110.914</u>	<u>1.168.401</u>



ANEXO III

Multiner S.A.

Demonstrações de resultados

Períodos findos em 30 de junho de 2013 e 2012

(Em milhares de reais, exceto o prejuízo por ação do capital integralizado)

	Consolidado			
	1/1/2013 à 30/6/2013	1/4/2013 à 30/6/2013	1/1/2012 à 30/6/2012 Ajustado	1/4/2012 à 30/6/2012 Ajustado
Receita líquida de vendas	<u>23.899</u>	<u>11.144</u>	<u>20.869</u>	<u>10.874</u>
Custo das Vendas	<u>(9.555)</u>	<u>(5.457)</u>	<u>(8.819)</u>	<u>(4.919)</u>
Lucro Bruto	<u>14.344</u>	<u>5.687</u>	<u>12.050</u>	<u>5.955</u>
Despesas Gerais e Administrativas	(17.079)	(8.273)	(18.820)	(8.569)
Outras Receitas/Despesas Operacionais	(2.102)	(1.988)	(2.601)	(619)
Resultado antes das receitas (despesas) financeiras líquidas e impostos	<u>(4.837)</u>	<u>(4.574)</u>	<u>(9.371)</u>	<u>(3.233)</u>
Receitas Financeiras	18.510	9.594	15.649	7.677
Despesas Financeiras	(36.109)	(18.624)	(56.727)	(35.987)
Financeiras líquidas	<u>(17.599)</u>	<u>(9.030)</u>	<u>(41.078)</u>	<u>(28.310)</u>
Resultado de Equivalência Patrimonial	(16.964)	(8.972)	(13.148)	(5.820)
Resultado antes dos impostos	<u>(39.400)</u>	<u>(22.576)</u>	<u>(63.597)</u>	<u>(37.363)</u>
Imposto de Renda e CSLL Correntes	-	-	-	-
Imposto de Renda e CSLL Diferidos	1.847	860	1.769	1.323
Prejuízo do exercício	<u>(37.553)</u>	<u>(21.716)</u>	<u>(61.828)</u>	<u>(36.040)</u>
Prejuízo atribuível aos :				
Acionistas controladores	(37.301)	(21.527)	(59.396)	(35.487)
Acionistas não controladores	(252)	(199)	(2.432)	(553)
Prejuízo do exercício	<u>(37.553)</u>	<u>(21.726)</u>	<u>(61.828)</u>	<u>(36.040)</u>
Ações em circulação no final do exercício (em milhares)	<u>5.713</u>	<u>5.713</u>	<u>2.225</u>	<u>2.225</u>
Prejuízo por ação do capital integralizado no final do exercício - R\$	<u>(7)</u>	<u>(4)</u>	<u>(28)</u>	<u>(16)</u>



ANEXO IV

Multiner S.A.

Demonstrações dos fluxos de caixa

Períodos findos em 30 de junho de 2013 e 2012

(Em milhares de Reais)

	Consolidado	
	01/01 a 30/06/13	01/01 a 30/06/2012 Ajustado
Fluxo de caixa das atividades operacionais		
Prejuízo do período	(37.301)	(59.396)
Ajustes para:		
Depreciação	25	20
Amortização	5.114	2.569
Custo residual do ativo permanente baixado	-	-
Ativo permanente baixado	50.316	5.237
Amortização de custos de captação	199	1.250
Despesas financeiras líquidas (partes relacionadas)	-	-
Perdão de dívida (partes relacionadas)	-	-
Encargos de financiamentos	30.027	42.912
Despesas financeiras líquidas	-	-
Resultado de equivalência patrimonial	16.964	20.688
Ganho baixa de Controlada Pernambuco III	-	-
Baixa de Intangível	-	-
Encargos em atraso - pagamento de Impostos	-	3.614
Perdas com investimentos	-	-
Baixas de investimentos	-	-
Provisão/Reversão para Contingências	-	-
Juros sobre Processo Medabil	-	-
Impostos de renda e contribuição social diferidos	(1.847)	(1.770)
Participação dos acionistas não controladores	(252)	(2.409)
	<u>63.245</u>	<u>12.715</u>
(Aumento)/diminuição de contas a receber e outras contas a receber	19.871	(33.830)
(Aumento)/diminuição de adiantamentos a fornecedores	(1.447)	4.319
(Aumento)/diminuição de partes relacionadas	(8.769)	(114.436)
(Aumento)/diminuição de impostos a recuperar	1.271	(2.807)
(Aumento)/diminuição de impostos de renda e contribuição social diferidos	-	-
(Aumento)/diminuição de pagamentos antecipados	268	(263)
(Aumento)/diminuição de adiantamento para futuro aumento de capital	(7.598)	-
(Aumento)/diminuição de arrendamento financeiro a receber	(44.175)	3.826
(Aumento)/diminuição de depósitos vinculados	14.028	(14.304)
(Aumento)/diminuição de outros créditos	482	265
Aumento/(diminuição) de obrigações fiscais	(1.244)	3.117
Aumento/(diminuição) de fornecedores	(36.465)	27.271
Aumento/(diminuição) do contas a pagar e outros	12	33
Aumento/(diminuição) de outros passivos	253	173
Aumento/(diminuição) de salários e outros encargos	80	(1.188)
	<u>(188)</u>	<u>(115.109)</u>
Fluxo de caixa decorrente das atividades operacionais		
Fluxo de caixa de atividades de investimento		
Aplicações financeiras vinculadas	10.611	(14.534)
Investimentos - aquisição	-	(84)
Imobilizado - aquisição	(3.923)	(34.144)
No intangível - aquisição	(71)	(4)
No intangível - Despesas de desenvolvimento	-	-
	<u>6.617</u>	<u>(48.766)</u>
Fluxo de caixa decorrente das atividades de investimento		
Fluxo de caixa de atividades de financiamento		
Emissão de ações	-	-
Emissão de notas conversíveis - debêntures	-	-
Recompra de ações preferenciais resgatáveis	-	-
Aumento de Capital	-	187.491
Captação de financiamentos	-	-
Juros pagos sobre empréstimos e financiamentos	(10.619)	(11.228)
Pagamento de empréstimos e financiamentos	(16.425)	(18.809)
	<u>(27.044)</u>	<u>157.454</u>
Caixa proveniente (usado em) de atividades de financiamento		
Aumento (redução) líquida em caixa e equivalentes de caixa	(20.615)	(6.421)
Caixa e equivalentes de caixa em 1º de janeiro	<u>20.795</u>	<u>8.279</u>
Caixa e equivalentes de caixa em 30 de junho	<u>180</u>	<u>1.858</u>

As notas explicativas são parte integrante das demonstrações financeiras.